



Ise City

広報

いせ

伊勢市の情報をお届けします



お伊勢さん菓子博 2017
27th National Confectionery Exposition in Mie

「いせ舞台」市町PR

5月4日(祝)は「伊勢の日」です



公式キャラクター
いせわんこ

みんな
来てかし!!

4月21日(金)に「お伊勢さん菓子博 2017」がいよいよ開幕します。「みる・たべる・かう」が魅力の博覧会。5月4日(祝)には会場内の「いせ舞台」で、伊勢市の伝統芸能が披露されます。また、市内産の農産物なども紹介します。

この日は、全国のお菓子と併せてお楽しみください。



とき 5月4日(祝) 12:00 ~ **ところ** 会場内・いせ舞台

●「いせ舞台」市町PR

内容	出演団体
伊勢の木遣り唄	伊勢神宮奉仕会青年部
能・舞囃子 「猩々(しょうじょう)」	一色町能楽保存会
仕舞 「賀茂、田村、結城」	能楽勝田流保存会
狂言 「末廣」	馬瀬町狂言保存会
狂言 大藏流 小舞 「盃、雪山、名取川」、「附子(ぶす)」	伊勢伝統芸能連盟
子供仕舞	伊勢能楽連盟 みもすそ会
伊勢音頭	伊勢音頭保存会
伊勢市横輪町産の「横輪いも」や市内産の農産物などの紹介	伊勢の横輪いも推進協議会、伊勢農業協同組合
伊勢のお菓子パンフレット、スタンプラリー企画の紹介	伊勢市役所 商工労政課

※途中、都道府県PRがあります。



第27回 全国菓子大博覧会・三重 / お伊勢さん菓子博 2017

とき 4月21日(金)~5月14日(日)

ところ 県営サンアリーナおよびその周辺

詳しくは
2ページを
見てかし!!



問い合わせ先

実行委員会事務局

(☎ 63-5489 または 63-5490)
(FAX 63-8527 または 63-5491)

【4月17日(月)から】
コールセンター (☎ 63-5830)

「お伊勢さん菓子博 2017」の開催を記念して、市内の菓子店を巡るスタンプラリーを開催します。

伊勢おかしめぐり

スタンプラリーを開催します

「お伊勢さん菓子博2017」の開催を記念して、市内の菓子店を巡るスタンプラリーを開催します。

商工労政課 (☎21-5512 [FAX]22-9699)

※市役所本庁舎の改修工事に伴う部署移転のため、ファクス番が変更となります。
5月28日(日)～… [FAX]21-5636

みんなで参加してかし!!

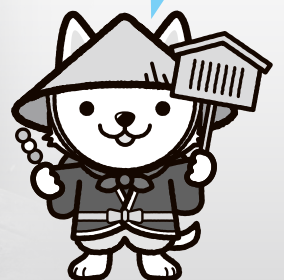

とき **4月21日(金)～6月20日(火)**

ところ **市内スタンプラリー参加店58店舗 (50事業所) および**

「お伊勢さん菓子博2017」会場 (三重おかない館)内

このポスターが目印です。



内容

- スタンプラリー参加店舗（「伊勢おかしめぐり」パンフレットに掲載されている店舗）でお菓子を500円以上購入、または「お伊勢さん菓子博2017」来場で、スタンプ1個を台紙に押印します。
- 参加店舗はポスター（上図参照）が目印です。
- 必要数のスタンプを集めて応募すると、集めたスタンプ数に応じて、抽選で320人にすてきな景品が当たります。
- スタンプラリーの台紙は、参加店舗と「お伊勢さん菓子博2017」会場内の「三重おかない館」で配布します。

応募方法 6月20日(火) (当日消印有効) までに、台紙に付いているはがきに必要事項を記入し、市役所本庁・各総合支所の応募箱に投函、または、郵送で同課へ

- ※台紙1枚に、1店舗（1事業所）につき2個以上の押印はできません。
- ※参加店舗や応募方法など、詳しくは市のホームページをご覧ください。
- ※台紙は限定3万枚で、期間中に無くなる場合があります。

「三重おかない館」
はここです!!

入場ゲート

こんなときは利用者支援専門員に 相談してください

- なかなか離乳食を食べてくれない…。
- 来週1日だけ子どもを預かってほしい…。
- 最近、子育てがしんどい…。
- 子どもを預けて働きたいけど、何をしたらいいのかな？
- うちの子、よその家庭の子より落ち着きがない気がする…。



相談

利用者支援専門員

- 相談、助言
- 子育て支援専門施設などとの連絡調整
- 個別ニーズの把握
- 子育てに関する情報収集、情報提供 など



連絡・調整

- 保育所、幼稚園、認定こども園
- 子育て支援センター
- いせファミリー・サポート・センター
- 病児保育エンゼル
- こども家庭相談センター
- こども発達支援室
- 心身障害児通園施設おおぞら児童園
- 中央保健センター（ママ安心サポートいせ）
- 民生委員、児童委員、主任児童委員
- 小学校、中学校



一人で悩まず
気軽に
相談してください。



市では、安心して子育て
をしてもらえるよう、利用
者支援事業を実施していま
す。

利用者支援事業では、利
用者支援専門員が子育てに
ついて一緒に考えたり、必
要な情報を提供したり、適
切なサービスや支援機関を
紹介します。

子育て世帯にとって身近
な支援場所である「子育て
支援センターきらら館」で
は、子どもを遊ばせながら
気軽に相談できます。

子ども課 (☎21-5579 FAX21-5555)

子育てに関する困り事はありますか？

相談窓口

子育て支援センターきらら館

所在地 常磐2丁目4-40 (☎・FAX 22-5592)
開館日時 火～日曜日 (祝日の翌日を除く)、9時～16時

※祝日の翌日は休館となります。
※月曜日が祝日の場合、月曜日は開館し、火曜日を休館とします。



対象 子育て中の親子 (祖父母を含む)

発達障がいって、何だろう？

発達障がいとは、脳機能の発達に関係する生まれつきの障がいと考えられています。

その症状は通常、低年齢（発達期）で現れ、年齢やその人の発達の状態、生活環境などにより、日常生活で困難な場面に直面しやすいことが分かっていきます。

発達障がいの人たちが個々の能力を伸ばし、社会の中で自立していくためには、子どものうちから「適切なサポート」や発達障がいに対する私たち一人一人の理解と配慮が必要です。



まずは、正しい理解が必要です

発達障がいとは外見では分かりにくく、行動などから「自分勝手」や「困った人」と誤解されることも少なくありません。

しつけや教育の問題ではなく、脳機能の障がいによるものだと理解し、その子

どもに合った関わり方につなげることが重要です。発達障がいのある人を理解するために、主な発達障がいの特徴を紹介します。

それぞれの発達障がいの特性

発達障がいは、複数の障がいが重なって現れることもあり、明確に分けて診断することは大変難しいとされています。発達障がいは多様であることの理解が必要です。

① 肯定的な言葉で対応する

できないことや失敗を責めたりすると、「自分は駄目だ」と落ち込んだり、攻撃的な行動を引き起こすことがあります。「～しましょう」など、肯定的な言葉で具体的にどのようにしたらいいのかを伝えましょう。



② 視覚的な情報を提示して説明する

自閉症などの発達障がいのある子どもの多くは、言葉で言われるよりも、目で見て分かる情報の方が理解しやすいといわれています。その子どもが理解している言葉を使い、写真や絵などを添えて、順を追って説明すると理解しやすくなります。



接するときの配慮のポイント

障がいの有無にわからず、全ての子どもに対しての基本的な接し方です。

特に発達障がいのある子どもに対しては大切なポイントとなります。

こども発達支援室 (☎ 63-5444 (FAX) 27-0058)

Aちゃんの例

急に予定が変わったり、初めての場所に行ったりすると不安になり、動けなくなることがよくあります。

そんなとき、周りの人が促すと、余計に不安が高まって突然大きな声を出してしまうことがあります。

でも、よく知っている場所では、一生懸命、活動に取り組むことができます。



広汎性発達障がい

知的な遅れを伴うこともあります。

最近では、自閉症スペクトラム障がいと呼ばれることもあります。(自閉症やアスペルガー症候群など)

- コミュニケーションの取りにくさ (言葉の遅れ、言葉の理解が困難、一方的な会話など)
- 対人関係や社会性の苦手さ (相手の気持ちや立場・意図、場の雰囲気の理解が苦手など)
- こだわりや興味の偏り
- パターン化した行動 など



学習障がい (LD)

「読む」「書く」「計算する」などの能力が、全体的な知的発達に比べて極端に苦手、困難な状態

Cくんの例

大事なことを忘れないようメモをしますが、本当はメモをすることが苦手なため、その内容が分からなくなることがあります。

しかし、苦手なことを少しでも楽にできるように、ボイスレコーダーを使いこなすなど、他の方法を取り入れる工夫をすることができます。

Bちゃんの例

大切なおもちゃや約束したことを忘れることがよくあります。

でも、気配り名人で、困っている人がいれば誰よりも早く気付いて手助けすることができます。

注意欠陥多動性障がい (AD/HD)

- 不注意 (集中できない など)
- 多動・多弁 (じっとしてられない など)
- 衝動的な行動 (考えるより先に動く など)



こども発達支援室では・・・



子どもたちが地域で健やかに育つよう、発達・育ちを一緒に支え、途切れなく支援することを目指しています。

子どもの成長・発達に合わせた具体的な支援の仕方の助言、関係機関への橋渡しなどを行います。

● 早期からの対応が大切!

子どもが出すサインに早くから周囲の大人が気づき、適切に対応していくと、自信が持て、安定した生活が送れるようになります。

子どもの育ちや発達に関することで、気になること、不安なことがあれば気軽に相談してください。

子どもの発達の特性や子どもに合った支援方法などについて一緒に考えましょう。

● スタッフ

保健師、保育士、教員、臨床心理士 など

● 相談日時

月～金曜日、8:30～17:15
(土・日曜日・祝日・年末年始を除く)

● 場所

福祉健康センター・3階 (八日市場町 13-1)

いせぼれんだより No. 71

伊勢市ボランティア連絡協議会（八日市場町・福祉健康センター内） ☎27-2425 FAX27-2412

伊勢市ボランティア連絡協議会



ボランティア団体紹介コーナー

ボランティア団体の活動概要を順次紹介します。

- **北浜地区東大淀宅老所グループ「もんちゃん」**
健康体操や手作りの食事とおやつで地域高齢者の皆さんに楽しく過ごしていただいています。
- **花の郵便局**
お盆や正月にはコケ玉や寄せ植えなど、花を通して高齢者施設などで喜ばれています。
- **福祉自助具推進の会**
障がいのある人に独自の自助具を製作しています。要望のある人はお申し出ください。

※活動を希望する人は、伊勢市ボランティア連絡協議会へ問い合わせてください。

元気で活動

春風と共に街路樹もすっかり青葉若葉となりました。

日頃はボランティア活動にご支援ご協力を誠にありがとうございます。

高齢世帯の増加が加速する現在、それぞれの町では支え合い助け合いの地域づくり・まちづくりが進められ築かれています。

当会では皆様が元気で生きがいを持って続けられる活動を目的として、29年度に健康、食、生活面等々の内容で講座を開催します。

何かをやりようと思っている方や、仲間づくり等々お考えの皆様、是非ご参加ください。

伊勢市ボランティア連絡協議会
会長 泰道 詞子

市長感謝状

ボランティア活動功勞（個人の部）

○今日の喜び、感謝の気持ちを忘れず歩みます。

朗読シーンボイス 長澤とよ

○この度は身に余る受賞、誠に有難うございました。

笑いのワ 山倉れい子

○感謝です。今後も頑張つて続けていきます。

手芸グループあじさい 濱口良子

○光栄な賞を頂き有難うございました。

菜友会 山下良子

ボランティア活動功勞（団体の部）

○地域の方や来館者の方々に愛される福祉の店として頑張ります。

福祉の店「えがお」

○みんな元気でこれからも活動、頑張ります。

北浜地区東大淀宅老所グループ「もんちゃん」

○会員の熱意と福祉活動が認められて感謝です。

朗読シーンボイス

伊勢市社会福祉大会での受賞者の声

伊勢市ボランティア
連絡協議会関係者
(敬称略・順不同)



伊勢市社会福祉大会

今後の活動の予定

「ごちゃ混ぜの街づくりで地域活性！」の研修会

石川県金沢市の閑静な住宅街に注目のスポットがあります。東京ドームよりやや小さな敷地に新しくつくられた小さなまち「Share 金沢」です。

敷地内には、クリーニング店、レストラン、売店、天然温泉、さらにデイサービス施設もあり、日常生活には困りません。学生、健常者、障がい者、高齢者など約70人が一緒に暮らし、ごちゃ混ぜに触れ合う空間には、就労の場も多くあり、高齢者や障がい者が生きがいを持って充実した日々を楽しんでいます。

この取り組みを参考に、私たちボランティアもこれからの地域づくりに生かすべく、5月末に研修会を実施します。

福祉の店「えがお」

近隣市町の多くの福祉施設から寄せられた作品や、ボランティア活動者の手作り品の取り扱いもしており、多くの皆さんに利用していただいています。気軽に立ち寄りください。

ところ

福祉健康センター
1階 ロビー内

営業時間

火～土曜日、
10:00～14:30



福祉の店「えがお」

資源回収

伊勢市ボランティア連絡協議会では資源回収を行っています。リサイクル活動にご協力をお願いします。

とき 偶数月の第3土曜日(9時30分まで)

ところ 福祉健康センター・裏玄関近く

段ボール

新聞紙

アルミ缶

福祉健康センターへ
お届けください

書き損じ
はがき



切手

福祉や発展途上国の子どもたちの医療活動・教育に生かされます。

伊勢市駅前ボランティア

毎週土・日曜日の午前中、JR伊勢市駅前で見学客への案内ボランティアを行っています。

駅へ降り立った観光客の多くは、伊勢の地をほとんど知らずに来られます。ボランティアのジャンパーを着ていると声を掛けられ、いろいろ聞いてこられます。主な内容は、次のとおりです。

- ①外宮・内宮までの距離、時間、バスやタクシー料金、バス乗り場の位置
- ②トイレの場所
- ③喫煙場所
- ④宿泊先のホテルの場所
- ⑤月夜見宮への道順
- ⑥写真撮影の依頼（駅舎を背景に）
- ⑦レンタカーの場所
- ⑧二見浦への交通手段 など

説明の後、皆さんのうれしそうな顔を見ると、ボランティアにますます力が入ります。

その際、手作りのしおりを記念に差し上げると、さらに喜ばれます。

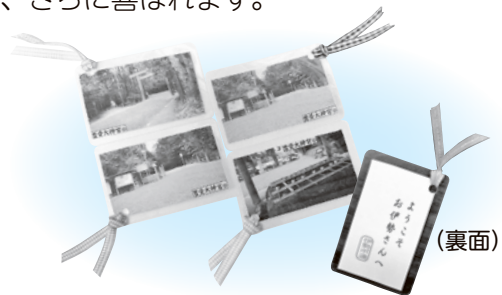

手作りのしおり

伊勢市社会福祉協議会 会長表彰

ボランティア活動功労（個人の部）

〇皆様と楽しく活動させていただき、お役に立つことに感謝します。

手芸グループあじさい 大野妙子

〇お花を通しての活動に癒されます。この度はありがとうございました。

花の郵便局 南登美子

〇ありがとうございます。これからも頑張ります。

地域福祉ボランティアグループふくふく会 濱口富代

〇笑顔と心配りを忘れずにお役に立ちたいです。

北浜地区東大淀宅老所グループ「もんちゃん」上井きよ子

〇今後も今まで通り活動していきたいです。よろしくお願ひいたします。

北浜地区東大淀宅老所グループ「もんちゃん」 中前幸子

一人ひとりが輝くために

学校教育課 (☎22-7883 FAX23-8641)

平成28年度人権作文集「人権の芽」から

今回と次回は、学校での人権学習の取り組みから、小・中学生の作文を紹介します。

「やわつねのバトン」

(小学3年生)

わたしは毎日バスで学校に通っています。

これは、ある日、学校の帰りで、バスにのっていた時のことです。わたしがのって少ししたら、おばあさんがのってきました。その時、バスはこんでいたので、おばあさんはすわることができませんでした。おばあさんはとてもつらそうな顔をしていました。わたしは席をかわろうとしたけど、なかなか勇気が出なくて何

も言えませんでした。その時、中学生が高校生くらいの男の人が、「どうぞ。かわります。」と言って、席をかわっていました。わたしは「すごい」と思いました。おばあさんはうれしそうに、「ありがとうございます。」と言いながら、おじぎをして席にすわりました。わたしは、そんな男の人を見て「すごいそんけいできる人だな」と思いました。わたしは、そんな心づかいのできる、やさしい人になりたいです。

次に、また同じように、お年よりの人や立っているのがつらいような人を見かけたなら、その時の男の人みたいに、勇気をもって「席、かわります。」と、やさしく言いたいです。

わたしは、人の役に立ちたいと思うので、こまったいる人を見たら、進んで助けられることをしていきたいです。

わたしがやさしい男の人を見て、自分も「あんなふうになりたい」と思ったように、わたしが声をかけるところを見て、ほかの人にもやさしくなってもらいたいと思います。これはやさしさのバトンだと思います。きっと、やさしさをもたらした人も、次は自分がだれかに「やさしくしよう」と思うでしょう。こうして、みんながやさしさのバトンを回していけば、だれもつらい思いをすることのない世界になっていくと思います。

みんなの広場

このコーナーは、市民団体などの皆さんが、イベント案内や会員募集などに利用できるコーナーです。参加費などの記載のないものは無料です。

ギターと語りと...

伊勢市クラシックギターを楽しむ会・広垣さん
(☎090-5618-4463)

時 4月23日(日)、14:00～15:30

所 福祉健康センター・1階 日常生活訓練室

内 クラシックギターの演奏会(災害復興支援)です。曲目は「^{はな}植生の宿」「花」など。ギターと朗読によるオリジナル作品も披露します。

定 20人

料 前売り700円、当日800円

申 不要

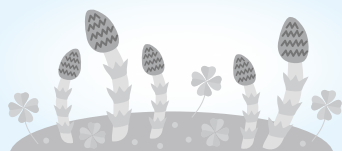

伊勢歌謡友の会フェスティバル

全音連 伊勢歌謡友の会・佐々木さん
(☎090-8735-5014 FAX24-1314)

時 4月30日(日)、9:30～

所 いせトピア・多目的ホール
内 歌い手と聞き手との目に見えない空間の架け橋づくりを目指します。皆さんのご来場をお待ちしています。

ソフトテニス会員募集

あすなろテニスクラブ (☎43-4165)

時 毎日(試合・行事日を除く)、9:00～12:00・14:00～16:00

所 市営庭球場 対 20歳以上の人

内 シルバー世代、ビギナーからベテランまで、体と頭とおしゃべりで和気あいあい、健康維持を兼ねて楽しんでいます。

料 A会員…年間10,000円、B会員…年間5,000円(参加回数により異なる)

めざせ! ゴミゼロのまち

清掃課 (☎ 37-1443)

(FAX) 37-0189

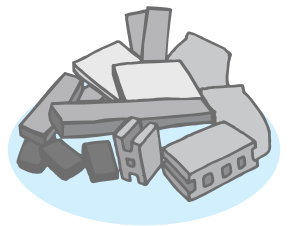

個人で出す がれき類の処理

家や物置などを個人で取り壊した場合に出る瓦やコンクリートブロックなどがれき類の処理は、有料です。下図の場所へ持ち込んでください。

持ち込みできるもの

コンクリートブロック、瓦、れんが、タイル、スレート、石こうボード、物干し台の台座

※これらは、ごみ集積所や資源ステーション・資源拠点ステーションに出すことはできません。(瓦は陶磁器類として回収しません)

※個人で取り壊した物に限ります。事業者による持ち込みはできません。

持ち込み場所

■小俣廃棄物投棄場

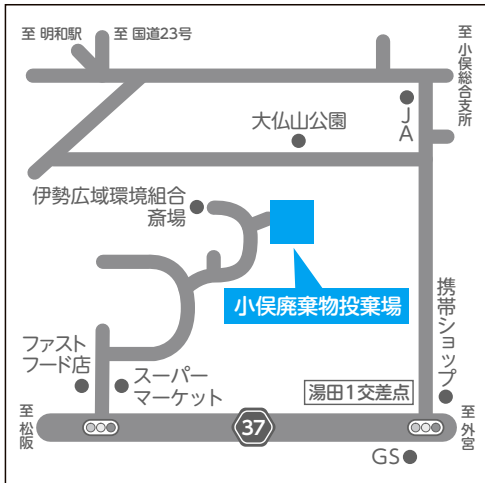

場 所 小俣町新村92-1
開場日時 水曜日(祝日・年末年始を除く)、9時~12時・13時~16時30分

■伊勢廃棄物投棄場

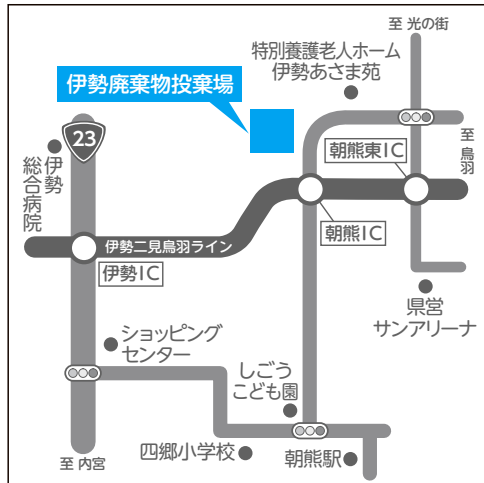

場 所 朝熊町2891-5
開場日時 月・火曜日(祝日・年末年始を除く)、9時~12時・13時~16時30分

イベント掲示板

このコーナーは、国・県・市または教育委員会が共催・後援などをするイベント情報を案内するコーナーです。参加費などの記載のないものは無料です。

皇學館大学 月例文化講座

皇學館大学 企画部 地域連携推進室
(☎ 22-8635 FAX 27-1704 (代表))

時 5月6日(土)、14:00~15:30

所 皇學館大学・4号館 431教室

内 講座「三国志とその後の倭国」堀内淳一さん(国史学科准教授)

申 不要



第19回で愛ふれ愛フェスティバル

いせハンド in ハンド・酒徳さん
(☎ 090-1862-0710 FAX 22-5252)

時 5月7日(日)、12:20~15:55

所 いせトピア・多目的ホール

内 吟剣詩舞、大正琴、フラダンス、キッズダンス、民謡、日舞、民踊などの舞台発表です。

イベント掲示板&みんなの広場

時とき **所**ところ **対**対象 **内**内容
定定員 **料**料金 **申**申し込み

掲載申し込み 6月15日号=4月28日(金)
締め切り 7月1日号=5月15日(月)

伊勢のまちを 楽しくウォーキング!



ウォーキングは、「いつでも」「誰でも」「どこでも」気軽にできる健康法です。
市内の名所や公園などを楽しみながら歩いてみてはいかがでしょうか。

宮川堤コース

ウォーキングマップ No.19

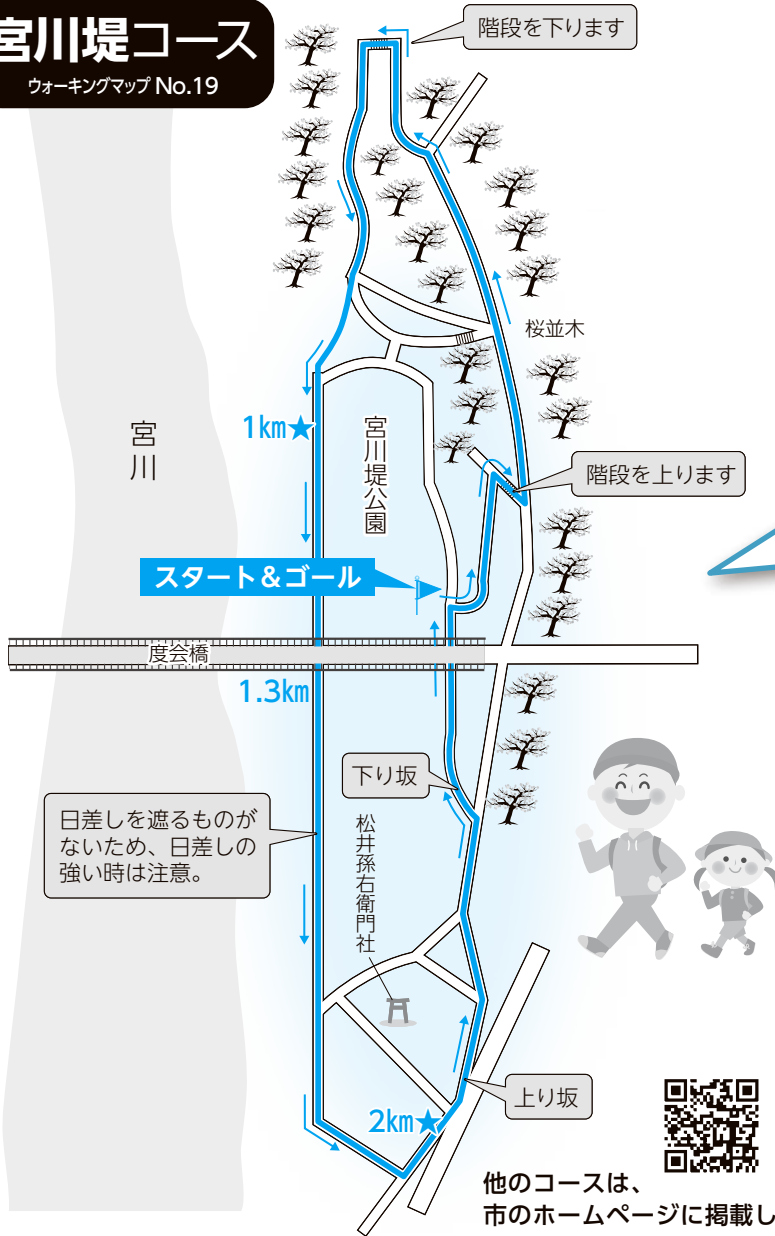

ウォーキングルート情報

運動レベル



かなり
楽である

特徴

桜並木の遊歩道や川沿いなど、いろいろな路面を歩きます。ほとんど起伏はありません。



距離 約 **2.6** km

時間 約 **30** 分

歩数 約 **3,500 ~ 4,000** 歩

平均心拍数 約 **100** 拍/分
(最大心拍数の約 50%)

このコースのエネルギー消費量

体重 1kg 当たり **2.7** kcal

例えば、体重 60kg の人の場合

2.7 kcal × **60** kg = **162** kcal



おにぎり約 1 個を
消費したことになります!

※おにぎり1個(100g・具なし)=168kcalで換算

他のコースは、市のホームページに掲載しています。

伊勢のまちを楽しくウォーキング [検索](#)

あなたのウォーキング
コースを検証します!

いつも歩いているウォーキングコースの健康増進効果(消費カロリー、運動強度など)の検証を、皇學館大学と健康課の協働で行います。

●募集内容
市内のウォーキングルート(1コース4~6km程度)

●応募方法

氏名・住所・電話番号・コースの地図を記入し、健康課へ

※記載様式は自由です。

※地図には公共施設などの目印を入れてください。

※紹介していただいたコースを基に、安全面や分かりやすさなどを検証し、コースを決定します。

ウォーキングコースを歩いた感想を教えてください

「広報いせ」や市のホームページ、健康づくり情報コーナー(健康テラス内)などに、ウォーキングコースを歩いた皆さんの感想を掲載する予定です。

感想は、健康課の窓口までお寄せください。

※同コーナーに記入用紙があります。

教えて / シリーズ消費生活

相談員さん!!

伊勢市消費生活センター
 (☎21-5717 FAX 22-5014)



予算額 1,134万2千円
 (うち県補助 647万2千円)

SMSでの 架空請求に注意

メールアドレスではなく携帯電話番号を宛先としたメッセージサービス(SMS)での架空請求の相談が多く寄せられています。「有料サイトの未納料金がある」「無料期間中に登録したサイトが退会処理されておらず、延滞金が発生している」などの内容です。また、「支払わなければ法的手段を取る」「身辺調査を行う」「訴訟を起す」など、消費者の不安をあおり、業者に連絡を取らせようとするものもあります。最近では、実在する会社の名前をかたり、身に覚えはないものの不安になって連絡をしてきた消費者を脅

かして、料金などを請求するケースもあります。

このような内容は、ほとんどが架空請求詐欺です。身に覚えのない請求には応じず、無視しましょう。

また、業者へ連絡をする、個人情報相手が相手に伝える恐れがあります。

請求されるままにお金を支払うと、繰り返し請求されるだけでなく、他の業者からも請求されるようになる可能性があります。

一度支払ったお金を取り戻すことは、大変困難です。支払いに不安がある場合は、支払う前や業者へ連絡をする前に、消費生活センターに相談してください。



INFORMATION

情報コーナー

参加費などの記載のないものは無料



募集

男女共同参画審議会 委員を募集

市民交流課
 (☎21-5513 FAX 21-5642)

市では、男女共同参画の推進に関する基本的な方針・政策・重要事項を調査・審議するため、男女共同参画審議会を設置しています。

次のとおり委員を募集します。

資格 市内に在住または通勤・通学している20歳以上(平成29年4月1日現在)の人
任期 6月〜平成31年5月(2年間)

募集人数 3人程度

申し込み 5月12日(金)(当日消印有効)までに、応募用紙を直接または郵送・ファクス・Eメールで同課(〒516-8501御園町長屋1-221、koukyu@city.ise.nie.jp)へ

※応募用紙は同課にあります。また、市のホームページに掲載します。

伊勢ぶんかネットの 登録団体を募集

文化振興課
 (☎22-7885 FAX 23-8641)

「伊勢ぶんかネット」は、伊勢市を拠点に活動する文化団体をサポートするための情報提供ネットワークです。

公的機関による助成事業の募集情報や登録団体が主催するコンサートなどの情報を、同課がファクスやEメールを利用して情報提供を行います。随時、登録団体を募集しています。

申し込み 申込書を直接または郵送で同課(〒519-0592小俣町元町540)へ
 ※申込書は同課にあります。また、市のホームページに掲載しています。

広告

祝 有 緝 幼 稚 園 100周年

～有緝幼稚園100周年のご案内～

本園は、平成29年11月15日に100周年を迎えます。この機会に、その歴史を振り返り、これからもより一層幼児教育を充実していきます。また、平成30年度より認定こども園として新しいスタートをします。尚、記念誌を発行します。記念誌等の件でのお問い合わせは、下記へご連絡ください。

お問い合わせ先 電話 0596-23-5225



花火大会への個人協賛を募集

観光振興課内・伊勢神宮奉納全国花火大会委員会事務局
 (☎21-55542 FAX21-55522)
 ※市役所本庁舎の改修工事に伴う部署移転のため、ファクス番号が変更となります。
 4月15日(土)～

FAX 28-2404

伊勢の夏の夜空を彩る「伊勢神宮奉納全国花火大会」を、7月15日(土)に開催します。
 この大会は、皆さんのご支援・ご協力により運営しています。

今回、新たな取り組みとして、※クラウドファンディングを活用し、個人協賛を募集します。皆さんからご支援をいただいた資金で、人気のある「奉納スターメイン」を打ち上げます。ご支援をいただいた皆さんには、伊勢の魅力が詰まった返礼品を用意しています。

申し込み 4月10日(月)～5月31日(水)に、市のホームページ(☎http://www.city.ise.nie.jp/hanabi)から申し込みendezo。
 ・インターネットのみでの申し込みになります。
 ・申し込みの際には、ネット

サービスへの登録(無料)が必要です。

・期日までに目標金額を達成しない場合、ご支援をいただいた資金は皆さんに返金します。その際、返礼品はありません。

※クラウドファンディング：インターネットを利用して、事業に賛同した不特定多数の人から資金の出資や協力を募ること。

催し物

米作りを体験してみませんか？

伊勢稲作学校

農林水産課

(☎22-0370 FAX21-5605)

とき 5月4日(祝) (開校式・田植え以降、10月までの土日曜日・祝日のうち8日程度)
ところ 西豊浜町内の農地など

対象 市内または近隣市町在住の人(小学生以下は保護者同伴)

内容 田植え(手植え)から除草・稲刈りなどの作業のほか、「カカシづくりコンテスト」や「収穫祭」などのさまざまな活動を行います。夏休

みの自由研究にもなります。

定員 80人

参加費 3000円(小学生以下は500円)

申し込み 4月26日(水)までに電話で同課へ

※参加者には、みんなで作ったコシヒカリを進呈します。
 ※天候や稲の状況などにより、作業が中止になることがあります。

健康の日にあける啓発事業

高血圧予防！始めよう減塩生活

健康課

(☎27-2435 FAX21-0683)

バランスの良い食事とおいしく減塩することを実践して、高血圧を予防しましょう。

とき 5月11日(木)、10時～13時

ところ 福祉健康センター！1階調理実習室

対象 市内在住の人

内容 高血圧を予防する食生活(講話)、今日から始める減塩レシピ(調理実習)

定員 30人

持ち物 材料費300円、エプロン、三角巾、マスク

申し込み 4月17日(月)から、電話またはファクスで同課へ

総合型地域スポーツクラブ 合同体験教室

スポーツ課
 (☎22-7895 FAX23-8641)

市では、皇學館大学と連携

して、総合型地域スポーツクラブの小学生会員を対象に、スポーツ教室(左表参照)を開催します。
申し込み 所定の申込用紙を同課または市内各総合型地域スポーツクラブ事務局へ

予算額 212万円

総合型地域スポーツクラブ合同体験教室

教室名	とき	ところ	定員
陸上競技	4月22日・5月20日・6月10日・7月15日・8月19日・9月2日・30日・10月21日・11月18日・12月16日・平成30年1月27日・2月10日(全て土曜日)、13:30～15:30	皇學館大学 第1グラウンド	各50人
バレーボール	12月27日(水)・28日(木)、9:00～11:30	皇學館大学 総合体育館	各40人
バドミントン	5月27日・6月3日・11月11日・18日(全て土曜日)、13:30～15:30 5月28日・6月4日・11月12日・19日(全て日曜日)、13:30～15:30	皇學館大学 総合体育館	各20人
サッカー	5月10日・6月7日・7月5日・9月27日・10月11日(全て水曜日)、17:00～18:00	皇學館大学 第1グラウンド	各40人
軟式野球	6月6日・11月7日(全て火曜日)、16:30～19:00	ダイムスタジアム伊勢(倉山公園野球場)	各30人
よさこい	5月20日・6月10日・17日(全て土曜日)、16:00～18:30 8月19日(土)、9:30～13:00 9月16日・10月14日・11月11日・18日・12月2日・16日(全て土曜日)、16:00～18:30	皇學館大学 総合体育館	各40人
柔道	4月22日・5月13日・6月3日・7月8日・9月16日・10月14日・11月4日・12月16日・平成30年1月20日(全て土曜日)、15:30～18:00 平成30年2月17日・3月10日(全て土曜日)、15:00～17:30	皇學館大学 総合体育館	各20人
空手	5月13日・6月3日・17日・7月8日・29日・9月30日・10月7日・11月4日・11日・18日・12月2日(全て土曜日)、13:00～14:00 5月14日・7月9日・30日・11月5日(全て日曜日)、10:30～11:30	皇學館大学 武道場	各20人

広告

ご遠方にお住まいの方も永代管理制度のある伊勢やすらぎ公園へ改葬される方が増えています。

新区画販売中!!

もくせい2 (2㎡) ⑤⑩+新⑪
(3㎡) ⑤⑧+新⑥ (10㎡) ①

※○内の数字は保有区画数です。もくせい2以外の区画も多数有。

1. すべて東向き
2. 通路が自然土舗装
3. やすらぎのどまん中
4. 2㎡23万円より
5. 建墓期間制限無し

もくせい2 (3㎡) 建墓例



弊社展示場



仲介・買取りもいたします。お気軽にご相談下さい。

石塔 常時130基
仏壇 // 80基
屋内展示中

お問い合わせ
☎28-5390
中村石材・仏壇店
[年中無休] (正月と盆除く)
伊勢市上地町2691-48
伊勢問屋センター内

観光文化会館指定管理者
自主事業

鼓童「若い夏」

シンフォニアテクノロジー
響ホール伊勢観光文化会館
(☎28-5105 FAX28-5106)

新潟県佐渡市を拠点に、国際的な公演活動を展開する太鼓芸能集団「鼓童」の伊勢公演です。

とき 7月11日(火)、18時30分
(開場は18時)
ところ シンフォニアテクノロジー響ホール伊勢・大ホール
出演者 鼓童(太鼓芸能集団)
入場料 S席5000円、A席4500円(全席指定)
※就学前の子どもは入場できません。
※入場券は、シンフォニアテクノロジー響ホール伊勢事務所窓口、県営サンアリーナ事務所窓口、村林楽器店、ナ事務所窓口、村林楽器店、

村林楽器伊勢店、チケットぴあなどで販売しています。



お知らせ

伊勢市創業・移転促進補助金

商工労働課
(☎21-5512 FAX22-9699)
※市役所本庁舎の改修に伴う部署移転のため、ファクス番号が変更となります。
5月28日(日)～:
市内で創業する人、または

市外から市内に事業所を移転する人の創業・移転に係る経費の一部を補助します。
対象 新たに市内で創業をする人など

補助対象経費 伊勢市の産業の振興、雇用の創出、移住・定住に寄与する事業で、創業に必要であると明確に特定できる経費(賃借料、改装費、設備費など)

補助金額
賃借料: 月額賃借料の総額の2分の1以内(上限10万円、最長6カ月)
その他経費: 補助対象経費の2分の1以内(上限50万円)

※U・I・Jターンにより市内で創業する人は、上限100万円です。
申し込み 申請書・必要書類を直接同課へ
※先着順で受け付け、交付決定額が予算額に達した時点で

で受け付けを終了します。
※申請書は同課にあります。また、市のホームページに掲載しています。
予算額 1030万円

視覚障害者訪問訓練事業

高齢・障がい福祉課
(☎21-5558 FAX20-8555)

視覚障がいのある人を対象に、専門の訓練士による歩行訓練、生活訓練(洗濯・調理・福祉用具使用などの訓練)を無料で行います。

対象 身体障害者手帳(視覚障がい)の1～3級または4級の(一部)の交付を受けている人
訓練回数 最大10回
訓練時間 1回につき1～2時間
訓練期間 平成30年3月31日

(出まで) **申し込み** 4月24日(月)までに、身体障害者手帳・印鑑を持参して同課へ

緑の募金にご協力を

農林水産課
(☎22-0370 FAX21-5605)

森林は、おいしい水やきれいな空気を提供するとともに、災害や地球温暖化の防止など、さまざまな恵みをもたらしてくれます。

皆さまからの「緑の募金」は、自治会やボランティア団体などが行う、きれいなまち並みを守る緑化活動や森林整備に役立てられます。

募金方法などは、同課または公益社団法人三重県緑化推進協会(☎059-1224-9100、FAX059-1224-19118)へ問い合わせてください。
春の募金運動期間 5月31日(水)まで



スポーツ安全保険

スポーツ課

(☎22-7895) (FAX) 23-8641

スポーツ安全保険は、活動中に生じた事故などで傷害を被った場合に補償をする保険です。

スポーツ団体だけでなく、文化活動・地域活動・ボランティア活動などを行う団体も加入でき、皆さんが安心して活動できるようになっています。

対象 4人以上の団体・グループ

保険期間 加入日の翌日～平成30年3月31日(出まで)

申し込み 加入申込書を指定銀行へ

※加入申込書は、同課(小俣総合支所・2階)にあります。

※公益財団法人スポーツ安全協会のホームページ(☎) <https://www.spokyo.jp/spoanet.html> でも手続ができます。

問い合わせ先 公益財団法人スポーツ安全協会三重県支部
(☎059-1372-1810
0、(FAX) 059-1372-1388)

文化芸術・スポーツの

全国規模以上の

大会出場者に

激励金を交付

文化振興課

(☎22-7885) (FAX) 23-8641

スポーツ課

(☎22-7895) (FAX) 23-8641

文化芸術やスポーツの全国規模以上の大会に出場する個人・団体に、激励金を交付しています。

交付を受けるためには、大会開催日までに申請手続きが必要です。

対象となる大会

◆文化芸術大会など

- ・文部科学省、文化庁、新聞社などが主催・共催または後援をする全国規模の大会
- ・国民文化祭または全国学校文化祭の構成事業として全国的に公募をする大会

◆スポーツ大会など

- ・日本体育協会加盟団体が主催・共催をする大会
- ・文部科学省・スポーツ庁が後援をする大会
- ・実業団対象の大会、全国健康福祉祭

対象 次の要件を全て満たす人

- ・地方予選などを経て出場資格を得ている
- ・伊勢市に住民登録があり、かつ居住している

※市内小・中学校の部活動顧問は、住民登録と居住要件はありません。

交付金額 出場者1人につき1万円

予算額 文化芸術大会など 45万円
スポーツ大会など 580万円

第10回戦没者などの遺族に対する特別弔慰金を請求された皆さんへ

福祉総務課

(☎21-5557) (FAX) 21-5555

特別弔慰金については、現在、国や三重県が裁定処理を行っています。全国的に国債の発行が大幅に遅れており、請求手続きから国債が届くまで、おおむね一年半以上かかる見込みです。

国債が発行された際は、伊勢市から順次通知書を送付しますので、もうしばらくお待ちいただけますようお願いいたします。

なお、第1回償還日は平成28年4月15日ですが、国債の発行が遅れても弔慰金の受け

取りに支障はありませんので、ご安心ください。

大変ご迷惑をお掛けしますが、ご理解いただけますようお願いいたします。

市税の納期限

収納推進課

(☎21-5537) (FAX) 21-5535

平成29年度の市税の納期限は下表のとおりです。

納期限日は、基本的に納期月の末日になっています。

ただし、納期月の末日が土日曜日・祝日のときは、次の平日が納期限日になります。

また、12月は年末の関係で26日が納期限日になります。

納付書にはそれぞれの納期限日記載してありますので、納期限日を確認し、納付をお願いします。

「安心・簡単・確実」な口座振替の利用を

市税の納付に口座振替を利用すると、納付のたびに金融機関などへ出向く必要がなく、うっかり納付し忘れる心配もありません。

納税通知書・通帳・通帳印を持参し、市内の取扱金融機関・ゆうちょ銀行・郵便局・

市役所本庁・各総合支所生活福祉課・各支所で申し込んでください。

平成29年度 市税の納期限日

	4月	5月	6月	7月	8月	9月	10月	11月	12月	1月	2月	3月
市・県民税(普通徴収)			第1期 6月30日		第2期 8月31日		第3期 10月31日			第4期 1月31日		
固定資産税・都市計画税	第1期 5月1日			第2期 7月31日					第3期 12月26日		第4期 2月28日	
軽自動車税		全期 5月31日										

市民活動補償制度

市民交流課

(☎21-55563) (FAX) 21-5642

市民の皆さんが、地域活動・まちづくり協議会活動・自治会活動・ボランティア活動などに安心して積極的に参加できるように、市が保険料を負担して補償制度を運営しています。

広く公共の利益を目的として行う自発的かつ無報酬の活動中に事故に遭った場合や、地域活動の責任者などが誤って第三者を負傷させた場合に、補償金が給付されます。(左表参照)

事前申し込みは不要です。万一、事故などが起こってしまった場合は、同課へ相談してください。

※6月以降、補償内容が変更になる場合があります。

給付額・補償限度額

■傷害補償

区分	給付額
死亡	1人200万円
後遺障害	上限200万円
入院	1日3,000円 (上限180日)
通院	1日2,000円 (上限90日)

※入院・通院補償については、事故発生日から起算して180日以内に限りです。

■賠償責任補償

区分	補償限度額
身体賠償	1人1億円 1事故3億円
財物賠償	1事故1,000万円
保管者賠償	1事故500万円

※1事故につき、それぞれ5,000円は免責で自己負担となります。

○補償の対象となる主な活動

- ・地域社会活動(清掃、防犯、防災、交通安全、パトロール、祭りなどの活動)
- ・青少年健全育成活動(子ども会、ボーイスカウト・ガールスカウトなどの活動)
- ・社会福祉・奉仕活動(高齢者・障がい者支援などの活動)
- ・社会教育活動(スポーツ、レクリエーション、文化活動などの指導)
- ・主催の前記活動に準じる事業への参加および手伝いなど

×補償の対象外となる主な活動

- ・危険度の高いスポーツ、危険行為を伴う祭礼など
- ・政治や宗教または営利を目的とする活動
- ・懇親、趣味などを目的としたスポーツや文化活動

・職場や学校などの活動

※発生した事故が制度の対象になるかどうかは、活動内容や事故状況などにより異なります。詳しくは、市のホームページをご覧ください。



本庁舎の自動交付機を廃止します

戸籍住民課

(☎21-55553) (FAX) 21-00010

本庁舎の改修工事に伴い、現在同庁舎に設置している自動交付機を、4月30日(日)で廃止します。

同課窓口の時間外に、住民票などの証明書の取得を希望する場合は、二見・小俣・御園の各総合支所の自動交付機を利用してください。

手話を覚えてみよう! ⑬

高齢・障がい福祉課 (☎21-55558)

(FAX) 20-85555

「大丈夫」

軽く指を曲げた右手の指先を、左胸から右胸に当てます。



※手話表現の一例を紹介しています。



市のホームページで手話動画を見ることができます。

みんなで手話 伊勢市

広告



光と緑に包まれた美しい街並を誇る、南垂れ高台の大型団地

「ぐらんぱーく光の街」

三交不動産

●定休日/火・水曜日 ●営業時間/9:30~18:00

606区画のビッグスケール 伊勢のオアシスガーデン

モデルハウス公開中 先着順受付中

三交不動産 (一社)不動産協会会員・国土交通大臣免許(15)第41号 ■お問い合わせは、「光の街インフォメーションセンター」 東海不動産公正取引協議会加盟・(社)不動産流通経営協会会員 (株) 戸建事業本部 分譲住宅事業部 / 〒514-0033 津市丸之内9番18号 TEL059-227-5488 **0120-219-649**

有料広告募集中

広報広聴課 (☎21-5515) (FAX) 22-9699

広告の規格や申し込み方法など、詳しくは「広報いせ」2月15日号の14ページまたは市のホームページをご覧ください。

※これらの広告は企業広告であり、市が広告主や商品などを推奨するものではありません。



「臨時福祉給付金」の (経済対策分) 申請受付を開始します

福祉総務課 (☎21-5641 FAX21-5555)

平成26年4月の消費税率引き上げに伴う負担を緩和するため、臨時福祉給付金(経済対策分)を支給します。
この給付金は、消費税率の引き上げ(8%→10%)が2年半延期されたことを踏まえ、国の経済対策の一環として、平成29年4月から平成31年9月までの2年半分を一括して支給するものです。

対象 平成28年1月1日に伊勢市の住民基本台帳に登録されており、平成28年度の市民税(均等割)が課税されていない人。

※市民税(均等割)が課税されている人の扶養親族や生活保護などの受給者は除きます。

給付金額 対象者1人につき **15,000円** (1回限り)

封筒は水色です

申請方法 対象と思われる人には、5月上旬ごろまでに申請書を郵送します。同封の案内などをご覧ください。必要事項を記入、押印、必要書類の写しを添付し、同封の返信用封筒で郵送または、給付金特設窓口・最寄りの各総合支所・各支所へ提出してください。

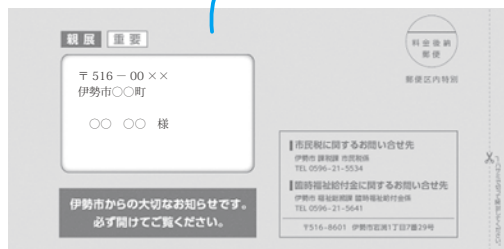

申請期間 **5月8日(月)～10月10日(火)**

窓口での受付時間
8:30～17:15 (月曜日は19:00まで)

受付会場 【6月30日(金)まで】

●いせ市民活動センター北館 (いせシティプラザ)
※詳しくは申請書に同封の案内をご覧ください。

【7月3日(月)から】

●市役所東庁舎 (予定)
※例年の受付会場である市役所本館・4階会議室は、庁舎改修工事のため使用できません。ご注意ください。



給付金キャラクター
カクニンジャ

予算額 3億7,369万5千円 (全額国からの補助金収入)

伊勢市健康医療ダイヤル24

フリーダイヤル **0000-000-000** 通話料無料

心や体の健康などについて、医師・看護師・保健師などが年中無休・24時間体制で電話相談に応じています。

問い合わせ先 健康課 (☎27-2435 FAX21-0683)

※本サービスは、民間業者に委託をして運営しています 予算額 821万2千円

広報いせ 第211号

発行日 平成29年4月15日

編集 情報戦略局 広報広聴課

発行 伊勢市

印刷 株式会社 アイブレーション



伊勢市情報戦略局 広報広聴課

〒516-8601 伊勢市岩渕1丁目7番29号 ☎0596-21-5515 FAX0596-22-9699 ✉ise-koho@city.ise.mie.jp

URL (パソコン用) <http://www.city.ise.mie.jp> (携帯電話用) <http://www.city.ise.mie.jp/m/>

伊勢市役所 検索

伊勢市
携帯サイト



広報いせ発行事業費(予算額)
3,064万円(23回分)

視覚障がいのある人で、「声の広報いせ」「点字広報いせ」を希望する人は、
高齢・障がい福祉課(☎21-5558 ㊚20-8555)へ連絡してください。

この広報紙は、再生紙を使用しています。

「広報いせ」では、財源を確保するため、一部のページに企業広告を掲載していますが、これらは市が広告主や商品を推奨するものではありません。